Пролетарии всех стран, соединяйтесь!
К борьбе за дело Ленина—Сталина будь готов!

Цена номера 3 коп.

Пионерская ПРАВДА

ОРГАН ЦК и МК ВЛКСМ
28 февраля 1938 г., понедельник
№ 29 (2023)

ТОВАРИЩ МАЗУРУК ПРИВЕЗЕТ ПОДАРОК МОСКОВСКИМ ПИОНЕРАМ

Пионеры 8-го отряда 173-й школы Москвы внимательно следили за полетами Героя Советского Союза Ильи Павловича Мазурука в Арктике. В день 20-летия Красной Армии и Военно-Морского Флота ребята послали товарищу Мазуруку в бухту Тихую радиограмму. Они пригласили его по возвращении в Москву к себе в гости.

Товарищ Мазурук прислал ребятам ответ. Он им пишет:

«Дорогие ребята! Спасибо за привет, за внимание, которое вы оказываете нам, пилотам, работающим в суровой Арктике.

Когда вернусь в Москву, конечно, приду к вам в гости и расскажу о той тяжелой борьбе, которую ведет человек с суровой Арктикой. Расскажу об отважных людях, на протяжении десятков лет проявлявших чудеса героизма в освоении Арктики. Многие из них погибли в этой борьбе, так и не осуществив своих смелых замыслов.

На смену отважным одиночкам пришли люди нового мира — большевики.

Мы, участники экспедиции на Северный полюс, знали, что за нашей спиной стоят великая страна, великий народ, гениальный Сталин. Ощущая это, наш коллектив спокойно и уверенно делал порученное ему дело. То, что сделали большевики, превзошло самые смелые мечты многих поколений полярных исследователей.

Победить природу можно, только овладевая техникой, непрерывно учась. Верю, ребята, что данное вами слово учиться на «отлично» вы выполните. Спасибо вам за обещанный подарок, а я тоже на своем самолете привезу вам подарок — шкуру белого медведя, которого я убил на охоте. Из этой шкуры вы сможете сделать чучело.

Крепко обнимаю вас всех, дорогие друзья. До скорой встречи в родной Москве!

Ваш **ИЛЬЯ МАЗУРУК».**

На фотографии — «папанинская палатка». Справа — ЖЕНЯ КАРПОВ, он изображает Папанина. Посредине — немецкая овчарка «Джерри», она изображает пса «Веселого». Слева — участники сбора, посвященного славным папанинцам, — пионеры 201-й школы Москвы.

Подробно о том, как проходил этот сбор, вы узнаете, прочитав третью страницу этой газеты.

СОВЕТУЕМ ОТРЯДУ

ОТРЯДНЫЙ СБОР В ЧЕСТЬ СЛАВНЫХ ПАПАНИНЦЕВ

Мы советуем всем пионерским отрядам **провести отрядный сбор, посвященный славным героям, покорителям Северного полюса — папанинцам.**

Хороший сбор — событие в жизни отряда. Таким радостным событием должен стать папанинский сбор.

Этот сбор должен рассказать ребятам о том, почему ни в одной стране, ни в какие времена ученые не могли осуществить такую смелую экспедицию, как папанинская. О том, как покорили полюс советские люди. О том, какие представления о полюсе существовали раньше и что нового внесли папанинцы в науку. И самое главное—этот сбор должен рассказать о том, чему нужно учиться у папанинцев, об их смелости и отваге, о выдержке и упорстве, о скромности и жизнерадостности.

Даем несколько советов о том, как к такому сбору готовиться.

★

К сожалению, в некоторых отрядах довольно прочно установился такой порядок на сборах: вожатый и группка ребят стараются изо всех сил, занимают пионеров, как могут, а большинство отряда — зрители. Они развлекаются или зевают, смотря по тому, что приготовили для них заботливые активисты.

Такой порядок надо отменить! К папанинскому сбору должен готовиться весь отряд. Во-первых, **все** пионеры должны прочитать по газетам и книжкам, которые они достанут, о Северном полюсе и о папанинцах. Во-вторых, **каждое** звено должно что-нибудь приготовить к сбору. Это может быть карта, рассказ о папанинцах, инсценировка, макет, альбом, коллективная декламация, песня.

Некоторые ребята спрашивают нас: могут ли звенья держать в секрете то, что они готовят к сбору, чтобы потом удивить весь отряд? Можно, только советуем сообщить о своем секрете вожатому. А то, как бы не получилось, что все звенья готовят одинаковые секреты и вместо того, чтобы удивить отряд, разочаруют его.

★

На сборе обязательно должна быть толковая, обстоятельная беседа, рассказ о завоевании Северного полюса. Кто должен ее проводить? Некоторые отряды, особенно отряды больших городов, считают, что устроить сбор—это значит пригласить к себе какого-нибудь знаменитого человека.

Мы очень рады за тех ребят, которым удастся пригласить к себе героя-летчика, капитана ледокола, полярника. Но сбор может быть хорошим, даже если отряд не достанет знатного гостя.

Каждый отряд может найти человека, который сумеет понятно и интересно провести беседу. Это могут быть учитель, комсомолец, вожатый, кто-нибудь из родителей и даже просто пионер. Сумел же пионер Арнольд Танельвиц (201-я школа Москвы) хорошо рассказать своему отряду о полюсе. Правда, он для этого перечитал груду книг, изучил карту, перерыл комплекты газет. Но что мешает любому пионеру так же готовиться к делу, которое ему поручил отряд!

★

Папанинский сбор должен быть таким же бодрым, веселым и хорошим, как сами папанинцы.

СТРОЙТЕ АВИАМОДЕЛИ, ИЗУЧАЙТЕ САМОЛЕТ!

НОВОЕ ПОЛОЖЕНИЕ О ЗНАЧКЕ «ЮНЫЙ АВИАСТРОИТЕЛЬ»

Народный комиссар обороны, маршал Советского Союза товарищ К. Е. Ворошилов, обращаясь с приветствием к юным авиастроителям, писал: «Учитесь сейчас на моделях, а в будущем мы ждем вас, как желанных учеников наших воздушных школ».

Сотни тысяч пионеров и школьников откликнулись на призыв маршала. В разных концах нашей родины работают авиамодельные кружки. Ребята изучают авиационную технику. Они мечтают в будущем стать такими, как Громов или Чкалов.

К 20-летию Красной Армии и Военно-Морского Флота Центральный совет Осоавиахима утвердил новое положение о значке «Юный авиастроитель».

Чтобы получить этот значок, нужно:

1. Сделать самостоятельно (по готовым чертежам) различные летающие авиаигрушки (бумажные модели, «муху» и проч.) и схематическую модель самолета; надо еще уметь собрать ее и отрегулировать.

2. Сделать рабочий чертеж схематической модели самолета или планера, шара-монгольфьера, воздушного коробчатого змея.

3. Уметь запускать на расстояние не менее 75 метров воздушный шар-монгольфьер, воздушный коробчатый змей и построенную самостоятельно схематическую модель самолета или же другие модели (модель планера, фюзеляжную модель самолета).

4. Уметь определить по силуэтам и моделям пассажирский самолет, истребитель, разведчик, бомбовоз.

5. Уметь приблизительно определить силу и направление ветра по местным признакам: по дыму, по деревьям, волнам на реке или на озере.

6. Знать устройство, назначение и название основных частей сферического воздушного шара, дирижабля, самолета, планера. Знать схему управления самолетом: как и почему летают самолет, планер, воздушный шар.

Готовиться и сдавать нормы можно в авиамодельных кружках, в кабинетах при аэроклубах Осоавиахима и на детских технических станциях. Принимать нормы должен инструктор авиамодельного кружка в присутствии пионервожатого.

Кто сдаст полностью нормы, тот получит нагрудный значок и удостоверение.

Эту скульптуру «Буденновец в бою» сделал пионер ДЖОШВЕНТАЛЬ из Харькова.

Пионеры и школьники Москвы!

15 марта 1938 года заканчивается конкурс на лучшее литературное произведение среди ребят Москвы.

Присылайте, не запаздывая, ваши произведения по адресу: Москва, улица Стопани, 6, московский Дом пионеров, комната 27.

При Доме пионеров в помощь желающим принять участие в конкурсе организована литературная консультация. Она работает с 11 часов до 1 часу ежедневно и с 12 часов до 4 часов по выходным дням (комната 7, 3-й этаж).

На конкурс принимаются стихи, рассказы, сказки и пьесы на любую тему.

В конкурсе могут принимать участие только московские ребята.

ЖЮРИ КОНКУРСА.

«Ермак» идет к Большой Земле

25 февраля ледокол «Ермак» снялся с якоря на стоянке у входа в Райдер-фиорд и вышел в океан навстречу «Мурманцу». Атлантика встретила ледокол сурово. Всю ночь «Ермак» шел в разбушевавшихся волнах.

В полдень с ледокола заметили гидрографическое судно «Мурманец». На всех парусах «Мурманец» шел на восток. «Ермак» повернул вслед за ним и, чтобы итти вместе, сбавил ход до 7—8 миль в час.

Иван Дмитриевич Папанин и его друзья, несмотря на шторм, часто выходят на палубу, любуясь бушующим морем. Они с напряжением всматриваются в горизонт...

Хочется скорее домой, на родину! Товарищ Папанин нетерпеливо осведомляется у штурмана, сколько еще осталось итти до Ленинграда.

— Поскорее бы, братки! А?— неизменно повторяет он...

★

27 февраля в 15 часов «Ермак» и «Мурманец» находились на 62° 23′ северной широты и 5° западной долготы. По сообщению товарища О. Ю. Шмидта, шторм стих. «Ермак» взял «Мурманца» на буксир.

Корабли идут курсом на Ленинград. На судах все в порядке.

О ВЫХОДНЫХ ДНЯХ 1 ЯНВАРЯ, 23 ЯНВАРЯ И 1 МАРТА

Совет Народных Комиссаров Союза ССР постановил, в из'ятие из установленного порядка о выходных днях в последние дни шестидневок, считать выходными днями: 1 января — вместо 30 декабря, 23 января—вместо 24 января и 1 марта — вместо выходного дня в конце февраля месяца.

В ПРОКУРАТУРЕ СОЮЗА ССР

В настоящее время органами НКВД СССР закончено следствие по делу заговорщической группы под названием «право-троцкистский блок». Как установлено следствием, эта группа организовалась по заданию разведок враждебных к СССР иностранных государств и поставила своей целью шпионаж в пользу иностранных государств, вредительство, диверсии, террор, подрыв военной мощи СССР, провокацию военного нападения этих государств на СССР, поражение СССР, расчленение СССР и отрыв от него Украины, Белоруссии, Средне-Азиатских республик, Грузии, Армении, Азербайджана, Приморья на Дальнем Востоке— в пользу упомянутых иностранных государств, наконец, свержение в СССР существующего социалистического общественного и государственного строя, восстановление капитализма, восстановление власти буржуазии.

Следствием установлено, что «право-троцкистский блок» об'единил в своих рядах подпольные антисоветские группы троцкистов, правых, зиновьевцев, меньшевиков, эсеров, буржуазных националистов Украины, Белоруссии, Грузии, Средне-Азиатских республик, Армении, Азербайджана.

Материалами следствия установлено, что участники «право-троцкистского блока» все свои надежды в борьбе против советского правительства и за восстановление власти буржуазии возлагали исключительно на вооруженную помощь иностранных агрессоров, обещавших оказать заговорщикам эту помощь на условиях расчленения СССР и отторжения от СССР Украины, Белоруссии, Средне-Азиатских республик, Грузии, Армении, Азербайджана и Приморья.

Как установлено следствием, многие руководители и участники этого заговора являлись давнишними агентами иностранных разведок, осуществлявшими в течение многих лет шпионскую деятельность в пользу этих разведок. Это прежде всего относится к одному из вдохновителей заговора — врагу народа Л. Троцкому, который, как это теперь установлено, был связан, как шпион, с одной иностранной разведкой уже с 1921 г. и с другой иностранной разведкой — с 1926 г. Некоторые из обвиняемых по настоящему делу являлись провокаторами и агентами царской охранки.

Установлено, что большинство главарей «право-троцкистского блока» осуществляло свою шпионскую, вредительскую, диверсионную и террористическую деятельность по прямому заданию Троцкого, Бухарина, Рыкова и по планам, широко задуманным и разработанным в генеральных штабах некоторых иностранных государств.

По части террористической деятельности «право-троцкистского блока» установлено, что обвиняемые организовали и осуществили злодейское умерщвление В. В. Куйбышева, В. Р. Менжинского и А. М. Горького при помощи участников заговора врачей Л. Г. Левина, И. Н. Казакова, А. И. Виноградова и проф. Д. Д. Плетнева.

Установлено также, что злодейское убийство С. М. Кирова троцкистско-зиновьевским центром было совершено по решению «право-троцкистского блока».

Следствие установило, что эти чудовищные преступления не были случайностью ни для троцкистов, ни для правых.

Уже в 1918 г., непосредственно вслед за Октябрьской революцией в период заключения Брестского мира, Бухарин и его группа так называемых «левых» коммунистов и Троцкий с его группой совместно с «левыми» эсерами организовали заговор против В. И. Ленина, как главы советского правительства.

Бухарин, Троцкий и другие заговорщики, как это видно из материалов следствия, имели своей целью сорвать Брестский мир, свергнуть советское правительство, арестовать и убить В. И. Ленина, И. В. Сталина и Я. М. Свердлова и сформировать новое правительство из бухаринцев, которые тогда для маскировки называли себя «левыми» коммунистами, троцкистов и «левых» эсеров.

В свете этих преступлений против Ленина и советской власти в период 1918 года становится ясной и понятной вся последующая преступная деятельность троцкистов и бухаринцев против советского народа.

По делу к судебной ответственности привлечены: Бухарин Н. И., Рыков А. И., Ягода Г. Г., Крестинский Н. Н., Раковский Х. Г., Розенгольц А. П., Иванов В. И., Чернов М. А., Гринько Г. Ф., Зеленский И. А., Бессонов С. А., Икрамов А., Ходжаев Файзулла, Шарангович В. Ф., Зубарев П. Т., Буланов П. П., Левин Л. Г., Плетнев Д. Д., Казаков И. Н., Максимов В. А. и Крючков П. П.

Обвинительное заключение утверждено Прокурором Союза ССР и направлено с делом в Военную Коллегию Верховного Суда СССР для рассмотрения в открытом судебном заседании.

Дело слушанием в Военной Коллегии Верхсуда Союза ССР назначено на 2 марта с. г.

Англия на-поводу у фашистских стран

МНОГО важных событий произошло за последние две недели в мире. О них мы и хотим вам рассказать.

Помните, во «Всемирном телеграфе» мы рассказывали о том, как гитлеровцы пытались организовать мятеж в Австрии. Мятеж этот не удался. Однако Гитлер не успокоился. Он вызвал к себе главу австрийского правительства Шушнига и заявил ему, что либо Германия введет в Австрию свои войска, либо австрийское правительство должно «мирным» путем подчиниться немецким фашистам.

Говорят, что Шушниг спросил у правительств Англии и Франции, помогут ли они Австрии, если на нее нападет Германия. Правительства Англии и Франции будто бы отказались помочь.

Шушниг вынужден был согласиться принять требования Гитлера: в Австрии были выпущены из тюрем арестованные гитлеровцы; гитлеровский агент Зейсс-Инкварт назначен министром внутренних дел Австрии и начальником полиции. Теперь Гитлер требует, чтобы во главе австрийского генерального штаба был поставлен тоже гитлеровец, чтобы Австрия отказалась от дружбы с Чехословакией, чтобы она присоединилась к союзу Германии, Италии и Японии.

Фашисты действуют так нахально лишь потому, что правительства Англии и Франции не только не дают им отпора, но потворствуют их захватническим действиям. Глава английского правительства Чемберлен прямо заявил, что отказывается от «коллективной безопасности», то есть от того, чтобы вместе с другими миролюбивыми странами защищать мир. Вместо этого Чемберлен договаривается с захватчиками. Он добился того, что министр иностранных дел Иден, который не хотел так прямо и откровенно итти на-поводу у фашистов, отстранен от своего поста. Вместо него министром иностранных дел назначен Галифакс. Этот Галифакс несколько месяцев назад ездил в Берлин, беседовал с Гитлером и обещал ему, что английское правительство не будет мешать фашистским захватам в Средней Европе.

Чемберлен и Галифакс готовятся теперь начать переговоры с Италией. Италия требует, чтобы после этих переговоров Англия признала Абиссинию итальянской колонией, не мешала бы Италии и Германии вести захватническую войну против испанского народа и чтобы, вдобавок, Англия дала взаймы Италии 25 миллионов фунтов стерлингов.

По всему видно, что, отказавшись от защиты дела мира и идя на-поводу у фашистов, английское правительство согласится выполнить эти требования.

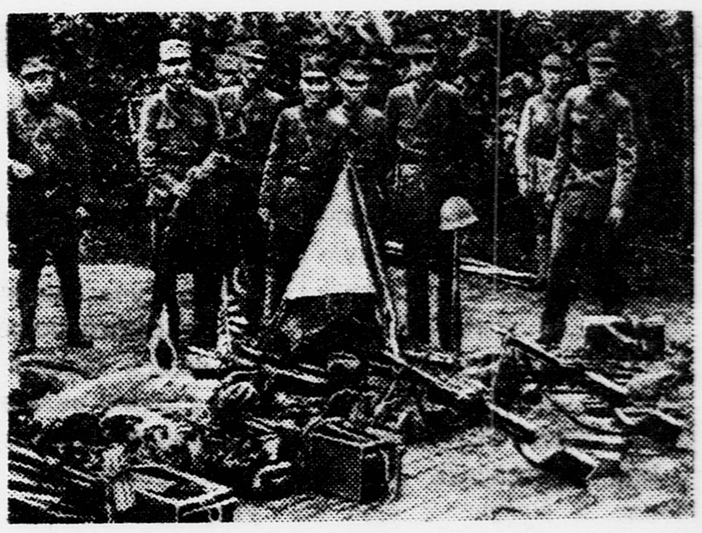

В Ханькоу была устроена выставка трофеев, захваченных у японцев китайскими войсками. На ней было выставлено 10 исправных самолетов, 112 разбитых, 82 тяжелых орудия, 70 танков и броневиков и т. д.

На нашем снимке вы видите китайских офицеров у оружия, отобранного у японцев.

Назад к керосиновой лампе

Несколько лет назад ни в одном магазине Вейперта (Чехословакия) не найти было керосиновой лампы. Теперь опять, как и в начале нашего века, керосиновые лампы и принадлежности к ним выставлены в окнах многих магазинов.

Дело в том, что в Вейперте, как и во всем капиталистическом мире, электрические станции принадлежат капиталистам. Стараясь побольше заработать, они все увеличивают плату за пользование электрической энергией.

Безработные да и многие рабочие не могут позволить себе роскошь пользоваться электрическим освещением. Они вынуждены освещать свои квартиры керосиновыми лампами.

„Ничего для нас — все для Франко“

На заводах Фоссе (в Германии) раньше делали примуса, мясорубки и другие предметы домашнего обихода. Теперь в разных цехах завода изготовляются детали, которые в собранном виде превращаются в ручные пулеметы. Целые вагоны таких «хозяйственных принадлежностей» отправляются в Испанию генералу Франко.

Недавно хозяин завода «в связи с срочностью заказа» увеличил на час рабочий день, а заработную плату оставил прежней. Рабочие заволновались, но пришли чиновники из местных фашистских организаций, стали угрожать, и рабочие вынуждены были работать.

Назавтра утром, придя на завод, рабочие увидели на стене одного из цехов написанные крупными буквами слова: «Ничего для нас—все для Франко».

На завод прибыли агенты гестапо (тайной фашистской полиции). Они допросили десятки рабочих, но ничего не добились. Через два дня эта надпись появилась снова.

Тогда на заводе под видом рабочих остались 15 агентов гестапо. Они работали в ночную смену, часто выходили во двор. Но это все равно не помогло. Лозунг попрежнему появляется то на одной, то на другой стене.

Китайские самолеты над Формозой

Когда-то остров Формоза принадлежал Китаю. В конце прошлого века японцы захватили этот остров и превратили в свою колонию. Теперь на Формозе устроены большие авиационные базы. Отсюда японские самолеты вылетали бомбить Кантон и другие города Южного Китая.

23 февраля китайские самолеты налетели на Формозу. Они разрушили аэродром в Тайхоку и уничтожили 36 японских самолетов.

Этот налет показывает, как выросли и окрепли китайские воздушные силы.

Забастовка в театре

Польские власти так «заботятся» об искусстве, что артисты живут впроголодь.

Артисты и работники варшавской оперы забастовали. Они заперлись в театре и уже несколько дней оттуда не выходят. Бастующие решили не сдаваться, пока не примут их требования.

В непокоренной Абиссинии

Для борьбы с абиссинскими отрядами, которые не прекращают борьбы против итальянских захватчиков, итальянцы хотели использовать эритрейские войска. (Эритрея — итальянская колония в Африке).

Но фашистских начальников постигло разочарование. Три батальона эритрейцев в полном вооружении перешли на сторону абиссинских партизан.

За последние месяцы во время боев в Абиссинии убито 20 итальянских офицеров и 5.998 солдат.

30 лет назад в конгресс Соединенных Штатов Америки был внесен проект закона о запрещении детского труда. Господа, заседающие в конгрессе, все откладывают принятие этого закона. В США миллионы детей с ранних лет вынуждены работать на капиталистов.

Перед вами двое негритянских ребятишек, работающих на табачной плантации.

«Любимый сын Мадрида»

Коммунист Хесус Эрнандес — министр здравоохранения Испанской республики. Благодаря его заботам десятки тысяч мадридских ребят вывезены из города в детские дома, которые организованы для них по всей Испании.

7 тысяч мадридских матерей обратились с письмом к правительству, в котором они просят присвоить Хесусу Эрнандесу почетное звание «любимый сын Мадрида».

КАК ПРОВЕСТИ ПАПАНИНСКИЙ СБОР

«СЕВЕРНОЕ СИЯНИЕ»

Юные техники могут оформить сбор так, что любая комната будет похожа на ледяные поля Арктики.

Здесь мы помещаем заметку о том, как сделать в комнате полярное сияние.

★

Возьмите проекционный фонарь и вместо проекционной пластинки вставьте цветное стекло. Стекло раскрасьте сами таким образом: в центре стекла сделайте широкую полосу красного цвета, по краям полосы бледножелтого цвета, а в промежутках узкие полоски зеленого, синего и других цветов.

Достаньте черной материи—это будет ваш экран.

На черном фоне экрана по вертикали нужно спустить привязанные к ниткам узкие полоски белой бумаги, расположенные в виде арки. Когда вы включите проекционный фонарь, то вставленное стекло слегка передвигайте. Фонарь осветит арку, бумажки будут слегка колыхаться, и получится впечатление колеблющихся разноцветных лучей, похожих на северное сияние.

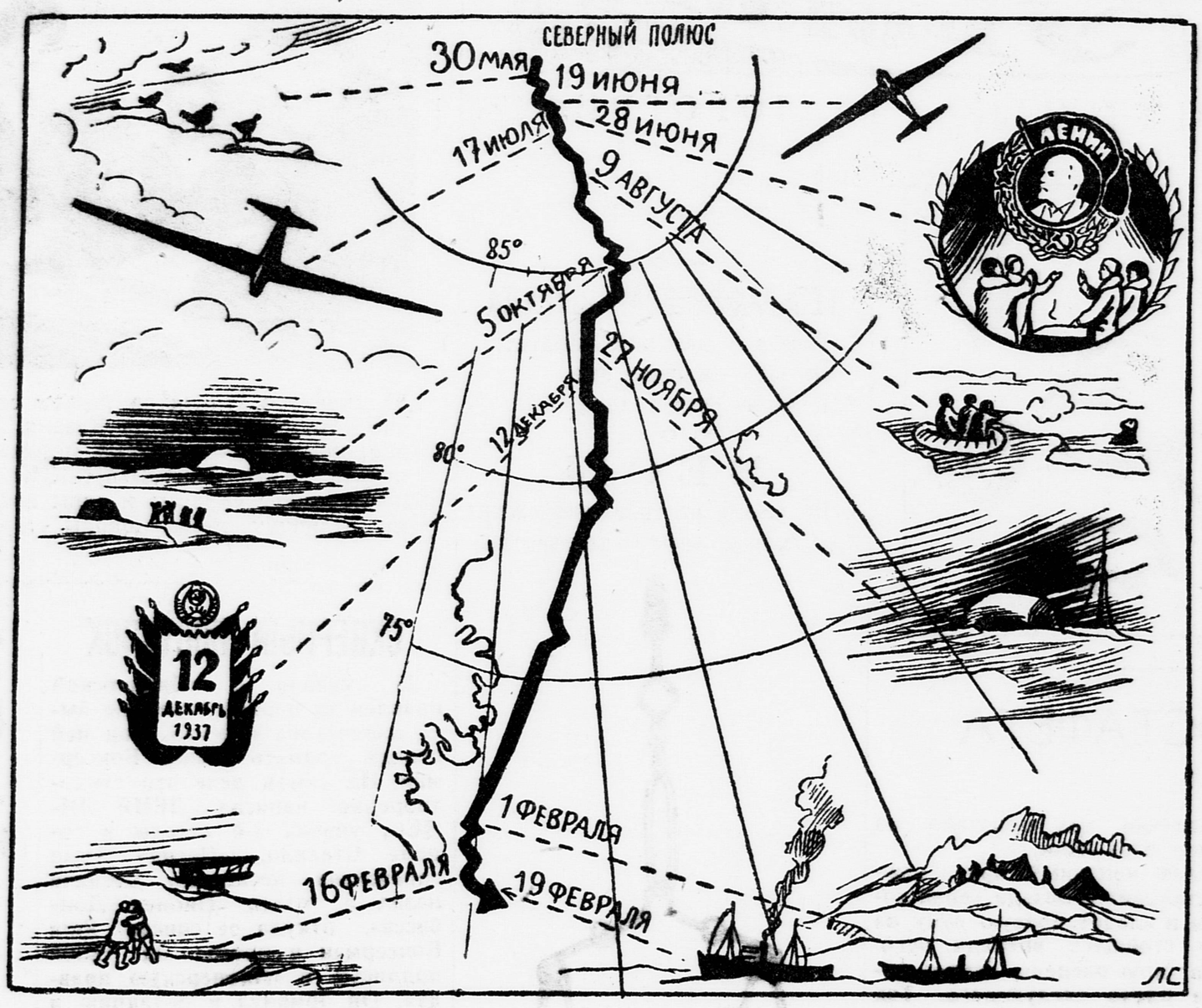

Такую карту мы советуем сделать к отрядному сбору. В газете мало места, и поэтому мы не смогли нанести на карту все важные события, происходившие на дрейфующей станции. На ваших картах места больше и рисунков должно быть больше.

На нашей карте такие события:

19 ИЮНЯ. Пролетел самолет Чкалова—Байдукова—Белякова.

28 ИЮНЯ. Правительство наградило зимовщиков орденами Союза ССР.

17 ИЮЛЯ. Над дрейфующей станцией пролетели Громов, Юмашев и Данилин.

9 АВГУСТА. Оттепель. В резиновой байдарке обследовали большую полынью. 3 раза видели морского зайца (особый вид тюленя).

5 ОКТЯБРЯ. Наступила полярная ночь.

27 НОЯБРЯ. Шторм.

12 ДЕКАБРЯ. День выборов в Верховный Совет СССР. Папанинцы избраны в депутаты.

1 ФЕВРАЛЯ. Шторм в Гренландском море. Льдина раскололась.

16 ФЕВРАЛЯ. Летчик Власов сделал посадку у папанинского лагеря.

19 ФЕВРАЛЯ. Дрейфующая станция кончила работу. Папанинцы на борту ледоколов.

ПРЕДЛОЖЕНИЯ АКТИВА

Председатели советов отрядов, вожатые звеньев и отрядов, редакторы стенгазет прислали нам свои предложения — как лучше провести папанинский сбор. Советуем обсудить их в отряде и написать нам, что предлагаете вы.

Чем больше инициативы и выдумки, тем лучше!

ТЕАТР ТЕНЕЙ

Я председатель отряда. С группой ребят мы готовим к папанинскому сбору театр теней. Из листа пергаментной или промасленной бумаги делается небольшой экран. Потом из картона вырезаются фигурки «артистов». За экраном надо поместить проекционный фонарь или сильную лампу и двигать фигурки между экраном и источником света. На экране получатся черные силуэты.

Наш спектакль называется «Дрейфующая станция».

Мы готовим его втайне. Отряд об этом не знает. Поэтому я не пишу своей фамилии, а пишу

УГАДАЙ-КА.

МАКЕТ, ВИТРИНА, АЛЬБОМ И КАРТА

Я предложу своему звену (а у нас звено дружное и все, конечно, согласятся) приготовить к сбору папанинскую выставку. На ней будут макет дрейфующего лагеря, витрина с книгами о полярных путешествиях (мы у себя в звене собирали такие книги), альбом и карта дрейфа.

Вожатый звена имени Чапаева ПАВЛИК РОСКИН.

Город Гжатск.

«ЛЬДИНА» И «ЛЕДОКОЛЫ»

Мы сделаем так: в зале у нас будут «льдина» и четыре «папанинца», в пионерской комнате — «ледоколы» «Мурман» и «Таймыр». Наши радиолюбители установят радиосвязь между «льдиной» и «ледоколом». «Папанинцы» будут передавать координаты станции, «ледоколы» будут сообщать, как они движутся навстречу «льдине». Когда с борта «ледокола» будет послана последняя радиограмма, команды «Таймыра» и «Мурмана» отправятся на «льдину» и начнется сбор. Комсорг расскажет пионерам о завоевании Северного полюса.

Председатель совета отряда имени Хрущева. ТОЛЯ РУТМАН.

Москва.

КТО ПРИМЕТ МОЕ ПРЕДЛОЖЕНИЕ

Я не член совета отряда, но недавно я пришел на совет и предложил: «Давайте всем отрядом изучать Северный полюс». Пусть одно звено изучает, какие были путешествия к полюсу до папанинской экспедиции. Другое — что дали папанинцы науке. Третье — биографии папанинцев и т. д. Каждое звено пусть по-своему готовится к отрядному сбору. Первое поставит инсценировку, второе проведет беседу, третье еще что-нибудь придумает...

Но у нас в совете отряда такие люди, что всего боятся: не справимся, да не справимся. Я решил написать в газету, может, какие-нибудь другие отряды примут мое предложение.

ОСЯ ЗАЛЬЦМАН.

Город Минск.

СБОР «НА ДРЕЙФУЮЩЕЙ ЛЬДИНЕ»

Опыт одного отряда

В первый раз за всю долгую жизнь нашего отряда мы пригласили к себе на совет отряда совет другого отряда — седьмого класса «А» (мы — седьмой «Б»). Просто мы одни не справились бы со всей нашей затеей: мы решили провести сбор, посвященный героям-папанинцам.

Итак, мы пригласили совет седьмого класса «А» и стали совещаться. Шуму было больше, чем на полюсе при столкновении льдов. Однако мы благополучно довели совет до конца и решили вот что:

1. Пионеры обоих отрядов должны к сбору прочитать в газетах и журналах статьи и радиограммы о полюсе и папанинцах. На сборе будет конкурс на «лучшего знатока Арктики».

2. Четыре человека будут изображать папанинцев. Каждый из них расскажет о своей жизни и сделает сообщение о научной работе на льдине. «Веселого» будет изображать немецкая овчарка «Джерри».

3. Устроить в зале «дрейфующую льдину»—поставить черную палатку, торосы, антенну.

4. Поручить провести беседу самому большому специалисту по арктическим делам в нашем отряде—Арнольду Танельвицу.

★

Работа нашлась для всех. Даже если бы у нас было вдвое больше звеньев, и то никто не остался бы без дела.

Звенья Наты Кривошеевой и Жени Друдовой ставили палатку. Второе звено готовило карту дрейфа. Редколлегия выпускала специальный номер стенгазеты. Миша Голубев со своим звеном вырезал из картона медведя, моржа, тюленя, пуночку. Это были мишени для «полярного тира».

Как бывает обычно в отрядных делах, перед нами вырастали всякие неожиданные препятствия. Они появлялись, как трещины на льдине, как раз там, где их меньше всего ожидаешь. Сначала обнаружилось, что у нас нет черной материи для палатки, потом, когда мы ее достали (выпросили скатерть со стола в учительской), оказалось, что нехватает ваты (снега), потом и ее раздобыли. Когда все уже было готово, обнаружилось, что у нас нет маски медведя. Ну, что за льдина без медведя! Тогда мы в кладовой разыскали маску обезьяны, оставшуюся от новогоднего маскарада, и покрасили ее в белый цвет. «Медведь» получил точные инструкции: держать голову в профиль к ребятам и как можно быстрее двигать головой, чтобы непосвященные не заметили, что перед ними — житель тропиков.

Наконец все готово: в зале стоит папанинская палатка, кругом нее — торосы, снежные заструги. В палатке и вокруг нее— «папанинцы», а около «льдины» сидят пионеры.

Первым начал говорить Арнольд. Он рассказал о тех, кто стремился к полюсу, о том, как гибли на пути к полюсу отважные путешественники, как полетели к полюсу большевики и как они покорили его. Арнольд кончил. Теперь очередь полярных путешественников.

Вышел «Нансен». Когда он рассказывал о своих научных открытиях и сказал, что на полюсе нет жизни, из полыньи выглянула голова тюленя и рявкнула голосом Арнольда: «Ошибаетесь, уважаемый исследователь, я-то здесь!»

Все шло немножко не так, как мы предполагали. Пес «Веселый» вел себя самым неприличным образом: он оглушительно лаял как раз в тех местах, где ему полагалось молчать. «Медведь» с мордой обезьяны (кстати, этого никто не заметил) нечаянно сломал антенну и все время норовил опрокинуть торосы. Но все это ничуть не портило дела.

Каждый из «папанинцев» рассказал о том, как он жил и что делал на льдине.

Я был Папаниным. Я прочитал о Папанине очень много и рассказал ребятам все, что о нем знаю, например, о том, как в трудные минуты он не теряет спокойствия.

В заключение мы изобразили сцену прощания медведя и других обитателей льдины с папанинцами. Но это был еще не конец сбора. После этого нам задавали вопросы, потом мы по карте проследили весь путь льдины, потом мы провели конкурс на «лучшего знатока Арктики». А «медведь» (Женя Величко) все время бегал по залу и ревел свою медвежью песню.

На прощанье мы прокричали пионерское «ура!» в честь папанинцев и на этом кончили сбор.

ЖЕНЯ КАРПОВ.

Москва, 201-я школа.

ТАК МЫ ВЫГЛЯДЕЛИ НА СБОРЕ.

КАКИЕ ЭТО ПТИЦЫ?

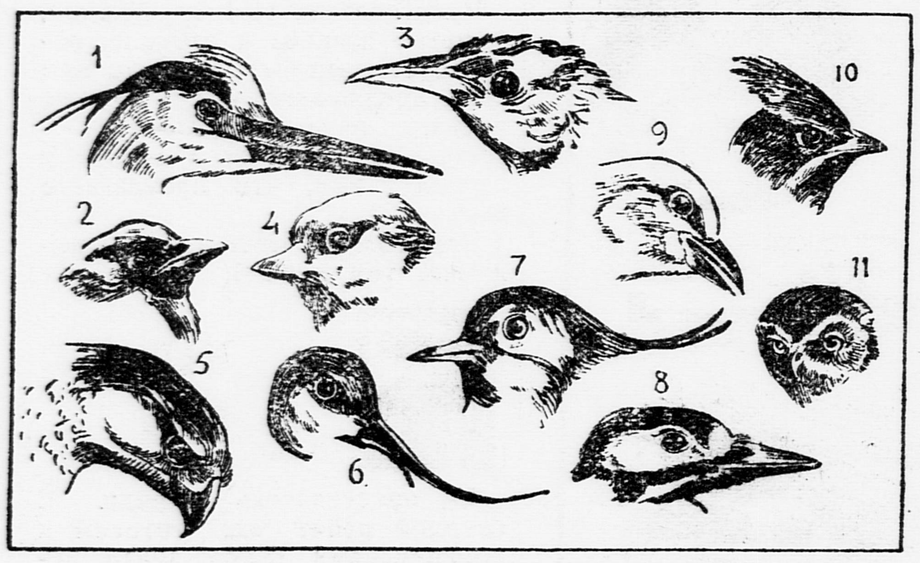

ОХОТНИЧЬЯ ЭСТАФЕТА

ИГРА

Игра эта проводится только на открытом воздухе. Играть в нее могут от 12 до 40 человек. Игроки разбиваются на четыре равные команды. Команды выстраиваются на линии круга, как показано на рисунке, на одинаковом расстоянии одна от другой. Игроки стоят в затылок друг за другом на расстоянии протянутой руки один от другого. Все команды повернуты лицом в одну сторону.

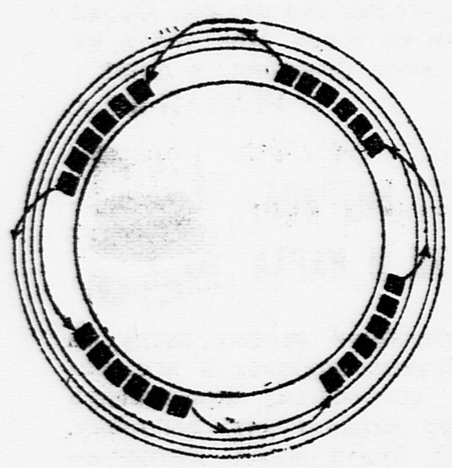

По сигналу руководителя передние игроки всех четырех команд начинают бежать. Бегут они по линии круга все в одном направлении, как показано на рисунке стрелками.

Сделав неполный круг, каждый становится позади своей команды и кладет правую руку на плечо стоящего впереди него. Тот, в свою очередь, кладет руку на плечо следующего. Так это движение переходит через всю команду.

Как только передний игрок каждой команды почувствует руку на своем плече, он сейчас же бросается бежать так же, как бежал первый. Затем он тоже становится позади своей команды и кладет руку на плечо соседу.

Это продолжается до тех пор, пока все игроки не пробегут по одному разу, то есть пока первые бегуны опять не окажутся на своих местах — впереди команд. Команда, которая это сделала первой, считается выигравшей.

Есть еще одно очень важное правило. Все бегут в одном направлении и пробегают одинаковое расстояние. Но если кто-нибудь обогнал впереди него бегущего, то игра прекращается. Команда обогнавшего игрока считается победительницей, и игра начинается сначала.

ЛОГОГРИФ

От какой большой реки надо отнять первую букву, чтобы получить то, чем изобилуют болота?

ГЕОГРАФИЧЕСКАЯ ШАРАДА

Первое — молочный продукт.
Второе — женское имя.
Целое — река в Азии.

ВЕСЫ

На нашем рисунке изображены проволочные весы — головоломка.

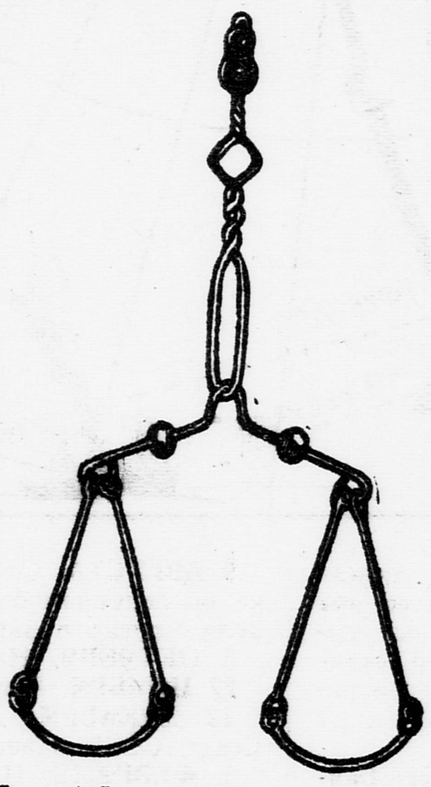

Попробуйте, ребята, снять коромысло со стержня.

ОТВЕТЫ

ЗАДАЧА

(Смотри «Пионерскую правду» от 12 февраля)

Лед, вода, пар.

1) Леопард. 2) Два.

НАРОДНЫЕ ЗАГАДКИ

(Смотри «Пионерскую правду» от 30 января)

1. Пила. 2. Тень.

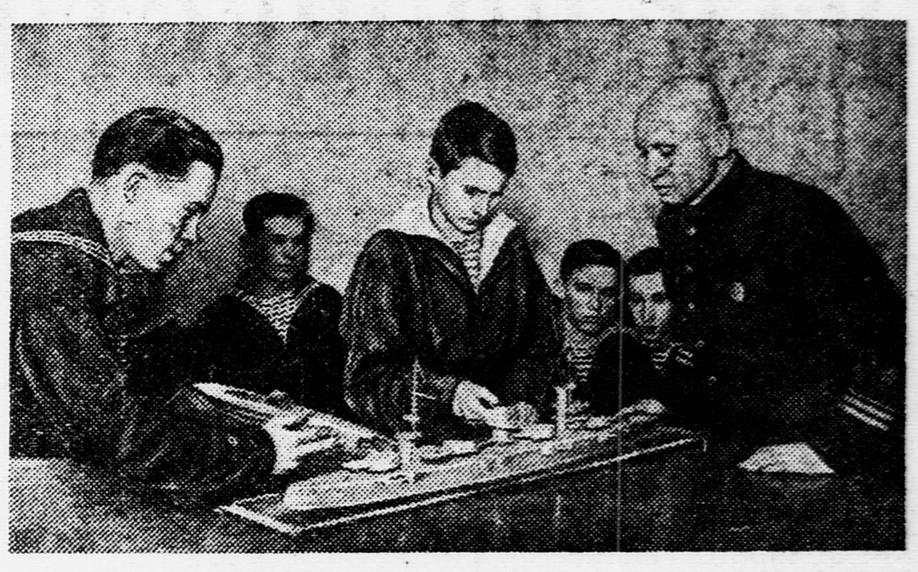

30 пионеров, учеников школы старшин при военно-морском учебном пункте города Казани, сдали 2 нормы на новый оборонный значок «Юный моряк». На снимке: начальник пункта А. В. ХОРОШАНСКИЙ (справа) принимает норму по предмету «Классы и типы военных кораблей». Сдает норму отличник учебы школы старшин И. ЮШКОВ.

Фото И. ПАПКОВА (Союзфото)

СКВЕРНЫЙ ПОСТУПОК

25 января в «Пионерской правде» на первой странице была напечатана «Песня». Под ней стояла подпись — Яша Боксерман. На самом деле это стихотворение написал ЛЕНЯ ЛИДЕС, ученик 3-й школы в городе Сталино. «Песня» была напечатана несколько месяцев назад в газете «Пионер Донбасса», откуда ее списал Яша Боксерман и послал за своей подписью в «Пионерскую правду». Он обманул и редакцию и читателей.

Поступок Яши Боксермана называется плагиатом, то есть литературным воровством. Как и всякое воровство, это недостойно советского школьника.

● В холодных водах Северного и Южного Ледовитых океанов водятся гигантские медузы. Их тело имеет два метра в диаметре, а щупальцы достигают 30 метров в длину.

● Глубоко под водой в морях живут огромные спруты с 10-метровыми щупальцами. На этих морских чудовищ охотятся зубастые киты-кашалоты.

● Самая большая водоросль, живущая в океанах, достигает в длину 300 метров.

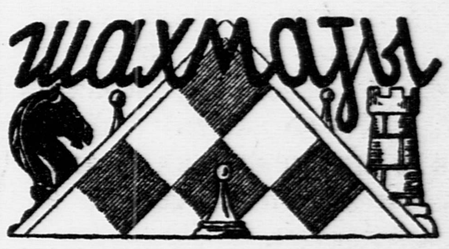

КТО ПОПАДЕТ В СБОРНУЮ «ПИОНЕРСКОЙ ПРАВДЫ»?

МАТЧ «ПИОНЕРСКАЯ ПРАВДА»—«ЗАТЕЙНИК»

ЗАДАЧА № 8.

При опубликовании предыдущей задачи мы раз'яснили ребятам способ решения трехходовых задач и одновременно отметили о существовании двух типов задач: на угрозу и на **цугцванг**.

Задача, которую мы публикуем сегодня, принадлежит к группе задач, составленных на цугцванг.

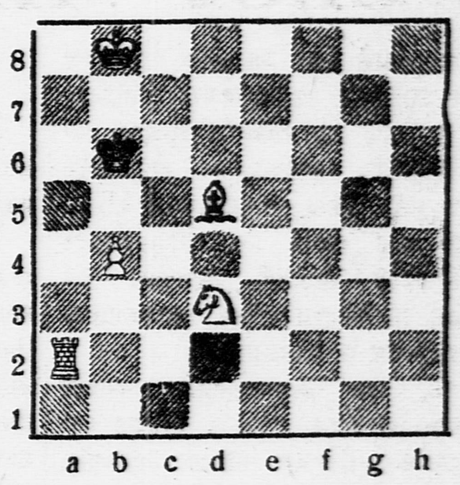

Мат в три хода

Белые: Крb8, Ла2, Сd5, Кd3, пешка b4 (5).

Черные: Крb6 (1).

В этой задаче автором разработана одна из популярнейших задачных тем, так называемая «индийская тема».

Те ребята, которые сумеют решить эту интересную задачу, быстро поймут, в чем заключается сущность «индийской темы».

★

В диаграмме задачи № 7 стоит лишняя фигура — Лd8. При решении задачи ее не следует принимать во внимание.

Окруженный террасами заснеженных гор, раскинулся на берегу Кольского залива город Мурманск.

«Безбрежное, занесенное снегом пространство. В сумерках ночи бродят стада диких оленей, отыскивающих под глубоким снегом свою пищу — ягель и зеленый мох. Иногда через тундру пронесется оленья упряжка, подгоняемая длинным шестом саоми» [1]). Так обычно изображали заполярную область художники и географы в дореволюционных учебниках.

А теперь через Лапландскую тундру мчатся аэросани. Тишину хвойных лесов оглашает визг электропил. Над скалистыми горами проносятся стальные птицы.

Между двух скал, на реке Туломе, под Мурманском, сооружена первая заполярная электростанция. У подножья высоких гор появились белые домики нового поселка Мурмаши. Здесь живут рабочие электростанции. В центре большой асфальтированной площади стоит памятник товарищу Кирову, а у скалы неугомонно шумит водосброс плотины. Здесь рождается электроэнергия. Она питает заводы, она наполняет светом фонари на проспектах Мурманска.

В июле 1933 года вместе с товарищами Ворошиловым и Кировым приезжал в Мурманск Иосиф Виссарионович Сталин.

Товарищ Сталин долго беседовал с краснофлотцами северной флотилии и на прощанье сказал им: «Это прекрасный край, осваивайте и любите его».

Мурманск растет. Он превращается в цветущую столицу Арктики. 116 тысяч жителей населяют этот город. Здесь живут отважные советские люди. Отсюда вышли штурманы далекого плавания, капитаны арктических рейсов, мужественные советские рыбаки. Из Мурманского порта пароходы выходят нагруженные карельской березой, хибинскими апатитами, семгой, пушниной.

Пароходы из Лондона и Ливерпуля, из Гавра и Амстердама, из Сан-Франциско и Нью-Йорка в зимние месяцы держат курс на Мурманск. Мурманский порт никогда не замерзает. Зимой в Мурманске теплее, чем в Москве, потому что около него проходит теплое течение Гольфстрем.

Из этого города в Гренландское море навстречу дрейфующей льдине папанинцев вышли пароход «Мурманец» и ледоколы «Таймыр» и «Мурман».

★

28 февраля Мурманск будет принимать у себя два судна — «Таймыр» и «Мурман», возвращающиеся из героического похода.

Г. ИВАННИКОВ.

[1]) Саоми — северная народность, ранее называвшаяся лопарями.

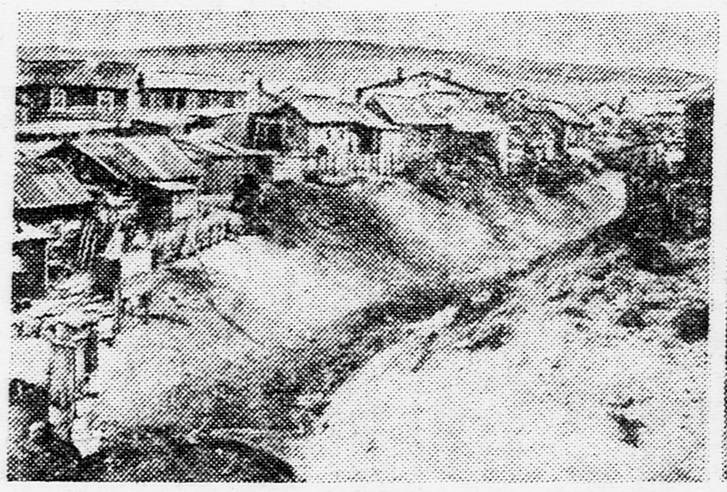

Таким был Мурманск до революции.

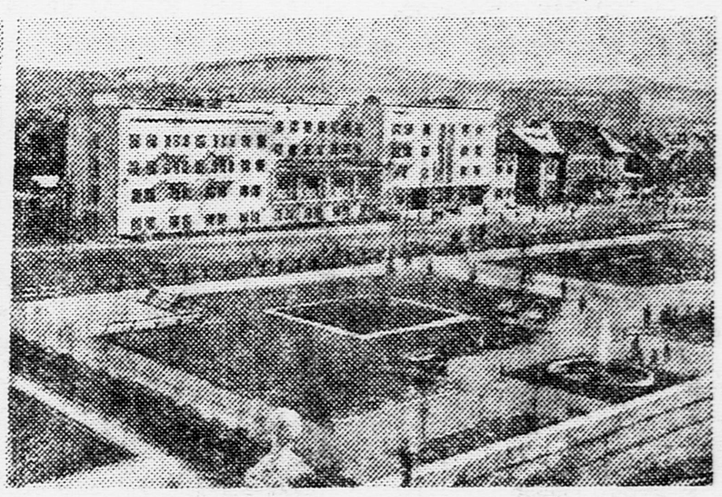

Так он выглядит теперь.

(Союзфото)

Ответственный редактор
А. Я. СТРОЕВ.

Первый ДЕТСКИЙ КИНОТЕАТР
у Большого Каменного моста.
Звуковой художественный фильм
ГРАНИЦА НА ЗАМКЕ.
Сеансы: в 11, 2.30, 4.15, 6 и 7.45.

Наш адрес: Москва, Ленинградское шоссе, улица «Правды», д. 24 (5-й этаж), редакция «Пионерской правды».
Телефоны: для справок — Д 3-33-29, секретариат — Д 3-33-25, отдел писем — Д 3-33-27, отдел информации — Д 3-30-00, отделы школы и пионеров — Д 3-33-24.

Уполномоченный Главлита № В—37429 Типография газеты «Правда» имени Сталина Изд. № 157